



BESLUIT VAN HET COLLEGE VAN BURGEMEESTER EN SCHEPENEN TOT VERLENING VAN EEN OMGEVINGSVERGUNNING

Namens het college,

Stiers Herman
Algemeen directeur

Jo Roggen
Burgemeester

Gemeentebestuur Geetbets

Provincie Vlaams Brabant

Referentie omgevingsloket: OMV_2024097224
Referentie gemeente: OMV_2024_00049
Projectnaam omgevingsloket: Mees
Projectnaam gemeente: het bouwen van een vrijstaande ééngezinswoning met zorgfunctie
Ligging: Kraaistraat 24B
Dienst Omgeving
Contactpersoon: omgeving@geetbets.be
011/58.65.61 - 011/58.65.62 - 011/58.65.68
Datum Beslissing 30 september 2024
Aard van de beslissing voorwaardelijke vergunning

De aanvraag ingediend door de heer Lieven Mees wonende te Kraaistraat 26 te 3454 Geetbets, werd ingediend op 12 juli 2024
De aanvraag werd ontvankelijk en volledig verklaard op 29 augustus 2024.

De aanvraag heeft betrekking op een terrein, gelegen , kadastraal bekend: afdeling 2 sectie C nrs. 312A en 312B

Het betreft een aanvraag tot het bouwen van een vrijstaande ééngezinswoning met zorgfunctie.

De aanvraag omvat: stedenbouwkundige handelingen

Het college van burgemeester en schepenen heeft deze aanvraag onderzocht, rekening houdend met de terzake geldende wettelijke bepalingen, in het bijzonder met het decreet van 25 april 2014 betreffende de omgevingsvergunning, het decreet houdende algemene bepalingen inzake milieubeleid, de Vlaamse Codex Ruimtelijke Ordening en hun uitvoeringsbesluiten.

Het college van burgemeester en schepenen neemt kennis van het verslag van de gemeentelijke omgevingsambtenaar van 26 september 2024.

VERSLAG GEMEENTELIJK OMGEVINGSAMBTENAAR

ALGEMENE INFO

BEKNOPTE BESCHRIJVING VAN DE AANVRAAG

Het ingediende voorstel voorziet een aanvraag tot het bouwen van een vrijstaande ééngezinswoning met zorgfunctie.

De aanvraag omvat: stedenbouwkundige handelingen

VERGUNNINGVERLENENDE OVERHEID

De overheid, bevoegd om een beslissing te nemen over de aanvraag is:

Het college van burgemeester en schepenen

OPENBAAR ONDERZOEK

Procedure en aantal bezwaren

De aanvraag werd getoetst aan de criteria van artikels 11 t.e.m. 14 van het Besluit van de Vlaamse Regering tot uitvoering van het decreet van 25 april 2014 betreffende de omgevingsvergunning.

De aanvraag moet niet openbaar gemaakt worden. De vereenvoudigde vergunningsprocedure wordt gevolgd.

ADVIEZEN

Op 26 september 2024 werd het advies ontvangen van info@land-en-water.be

Volgens de overstromingskaarten van de Vlaamse overheid (zie bijlagen) is de locatie niet gelegen in een risicozone voor (pluviale) overstromingen.

Bovendien worden de opgelegde afstandsregels m.b.t. de waterlopen gerespecteerd.

Tijdens hevige en/of langdurige regenval kan het rioleringsstelsel in de Kraaistraat evenwel onder druk komen te staan. Dit kan aanleiding geven tot terugslag vanuit de riolering, met overlast in woning tot gevolg.

Vandaar dat wij de initiatiefnemer aanraden om goed inspecteerbare terugslagkleppen op de aansluiting met de riolering te plaatsen zodoende er bij noodweer geen terugslag mogelijk is vanuit de riolering.

Voor deze aanvraag wordt een **voorwaardelijk gunstig** advies uitgebracht.

Namens de Watering van Sint-Truiden,
Dr. Karel Vandaele
Watermanager

Advies: gedeeltelijk voorwaardelijk gunstig

PROJECT-MER

Niet van toepassing.

TOETSING LUIK RUIMTELIJKE ORDENING

Gewestplan

De aanvraag is volgens het gewestplan origineel gewestplan Tienen - Landen goedgekeurd op 24 maart 1978 gelegen in:

woongebieden met landelijk karakter

de woongebieden met een landelijk karakter zijn bestemd voor woningbouw in het algemeen en tevens voor landbouwbedrijven;

Ligging volgens BPA + bijhorende voorschriften :

De aanvraag is niet gelegen in een bijzonder plan van aanleg.

Ligging volgens RUP + bijhorende voorschriften :

De aanvraag is niet gelegen in een ruimtelijk uitvoeringsplan.

Overeenstemming met het gewestplan.

De aanvraag is principieel in overeenstemming met de planologische voorschriften, zoals hierboven omschreven.

Verkaveling

De aanvraag is gelegen binnen de grenzen van een behoorlijk vergunde en niet vervallen verkaveling dd. 4 december 2018 met referentie OMV2024/00047/VK. De aanvraag is volledig in overeenstemming met de verkavelingsvoorschriften.

Gewestplan BPA en RUP

De aanvraag is niet gesitueerd in een algemeen of bijzonder plan van aanleg of in een ruimtelijk uitvoeringsplan. De aanvraag dient getoetst te worden aan de bepalingen van het gewestplan.

Richtlijnen en omzendbrieven.

De omzendbrief van 8 juli 1997 betreffende de inrichting en de toepassing van de ontwerp-gewestplannen en gewestplannen (gepubliceerd in het Belgisch Staatsblad van 23 augustus 1997) en latere wijzigingen is van toepassing op deze aanvraag:

Onder **woongebied met landelijk karakter** wordt verstaan de landelijke dorpen, de landelijke gehuchten en de bestaande en af te werken lintbebouwing. Deze laatste wordt doorgaans ook "afwerkingsgebied" genoemd. Woongebieden met landelijk karakter zijn in hoofdzaak bestemd "voor woningbouw in het algemeen en tevens voor landbouwbedrijven". Zowel bewoning als landbouw zijn bijgevolg de hoofdbestemmingen van het gebied, en beide bestemmingen staan er op gelijke voet. Daarnaast kunnen eveneens de andere inrichtingen, voorzieningen en activiteiten, bedoeld in artikel 5.1.0. worden toegelaten.

Voor inrichtingen bestemd voor handel, dienstverlening, ambacht en kleinbedrijf - met inbegrip van de para-agrarische bedrijven - blijft de voorwaarde gelden dat zij slechts

toelaatbaar zijn voor zover zij niet wegens de taken van bedrijf die zij uitvoeren moeten worden afgezonderd in een daartoe aangewezen gebied. Er dient dan ook steeds te worden onderzocht of zij bestaanbaar zijn met de bestemming van woongebied met landelijk karakter. Concreet betekent dit dat zij niet van aard mogen zijn de woon- of landbouwfunctie van het gebied te verstoren.

Bovendien geldt voor elk van de niet-residentiële inrichtingen, activiteiten en voorzieningen, bedoeld in artikel 5.1.0. dat zij slechts toelaatbaar zijn voor zover ze verenigbaar zijn met de onmiddellijke omgeving.

Stads- en dorpsgezichten en monumenten.

Schuin tegenover de aanvraag bevindt zich bouwkundig erfgoed 'Boerenburgerhuis hoeve Schoonbeek'. De hoeve werd opgenomen in de inventaris bouwkundig erfgoed dd. 8 oktober 2021. De hoeve werd gerenoveerd en is in uitstekende staat.

Habitatgebiëden.

In Geetbets zijn er geen gebieden aangeduid als habitatgebied.

Vogelrichtlijngebieden.

Niet van toepassing.

VEN (Vlaams Ecologisch Netwerk)

Niet van toepassing.

Regels rond ontbossingen.

Niet van toepassing.

Verordeningen.

- Gewestelijke Stedenbouwkundige verordening inzake hemelwaterputten, infiltratievoorzieningen, buffervoorzieningen en gescheiden lozing van afvalwater en hemelwater goedgekeurd op 10 februari 2023.
- Provinciale verordening met betrekking tot verhardingen goedgekeurd op 26 september 2023.
- Provinciale Stedenbouwkundige verordening met betrekking tot het overwelven van grachten, baangrachten en niet-gerangschikte onbevaarbare waterlopen goedgekeurd op 19 december 2012
- algemene bouwverordening inzake wegen voor voetgangersverkeer goedgekeurd op 29 april 1997
- Gewestelijke stedenbouwkundige verordening inzake openluchtrecreatieve verblijven en de inrichting van gebieden voor dergelijke verblijven. goedgekeurd op 8 juli 2005
- Gewestelijke stedenbouwkundige verordening betreffende toegankelijkheid goedgekeurd op 5 juni 2009
- Besluit van de Vlaamse Regering houdende vaststelling van een gewestelijke stedenbouwkundige verordening inzake Breedband goedgekeurd op 9 juni 2017
- Gewestelijke stedenbouwkundige verordening voor publiciteitsinrichtingen goedgekeurd op 12 mei 2023

Historiek

Volgende vergunningen en/of weigeringen werden verleend:

- Stedenbouwkundige vergunning (513) voor het afbreken van een schuur. - goedgekeurd op 17/04/1979.
- Verkavelingsvergunning (268) voor verkaveling voor woningbouw - goedgekeurd op

04/09/1979.

- Stedenbouwkundige vergunning (2016/39) voor de aanleg van een gescheiden rioleringsstelsel in de persoonstraat en de aanleg van een overstromingszone bij de asbeek - goedgekeurd op 04/10/2016.
- Omgevingsvergunning OMV/2018/00047/VK/OMV_2018083961 voor verkaveling Kraaistraat Rummen goedgekeurd op 04/12/2018.

Andere zoneringsgegevens van het goed

In de zoneringsplannen staan alle straten ingedeeld in clusters. De zoneringsplannen zijn te raadplegen op volgende link: <https://www.vmm.be/data/zoning-en-uitvoeringsplan>
De verplichting voor het wel of niet plaatsen van een septische put volgt uit VLAREM II. De wetgeving hierover, kan u raadplegen via volgende link: <https://navigator.emis.vito.be/mijn-navigator?woId=23941>

- Aangezien de woning gelegen is in een **collectief te optimaliseren gebied** volgens het goedgekeurd zoneringsplan dienen zowel het grijs huishoudelijk afvalwater als het zwart afvalwater van de toiletten minstens te worden aangesloten op een septische put. De inhoud van de septische put bedraagt minimaal 3000 liter tot 5 inwonerequivalent (IE), 600 liter/IE vanaf meer dan 5 IE en 450 liter/IE vanaf 11 IE.

Indien voor het bouwproject een aansluiting op de openbare riolering noodzakelijk is dan dient de aanvrager zo snel mogelijk na het bekomen van de bouwvergunning zijn aanvraag tot aansluiting op het openbaar saneringsnetwerk online aan te vragen via de website van Fluvius: www.fluvius.be. Alleen Fluvius of een door haar aangestelde uitvoerder zorgt voor de realisatie van het gedeelte van de aansluiting dat in het openbaar domein ligt tot aan de perceelsgrens van de eigendom.

Sinds 1 juli 2011 is een keuring van de privéwaterafvoer van woningen en gebouwen (vlario.be) verplicht.

TOETSING AAN DE GOEDE RUIMTELIJKE ORDENING

Deze beoordeling als uitvoering van art. 1.1.4 van de VCRO is gericht op een duurzame ruimtelijke ontwikkeling. Er wordt rekening gehouden met de ruimtelijke draagkracht, de gevolgen voor het leefmilieu en de culturele, economische, esthetische en sociale gevolgen. Het aangevraagde wordt, voor zover noodzakelijk of relevant, beoordeeld aan de hand van aandachtspunten en criteria als uitvoering van art. 4.3.1. van de Codex RO.

§ 2. De overeenstemming met een goede ruimtelijke ordening wordt beoordeeld met inachtneming van volgende beginselen :

1° het aangevraagde wordt, voor zover noodzakelijk of relevant, beoordeeld aan de hand van aandachtspunten en criteria die betrekking hebben op de functionele inpasbaarheid, de mobiliteitsimpact, de schaal, het ruimtegebruik en de bouwdichtheid, visueel-vormelijke elementen, cultuurhistorische aspecten en het bodemreliëf, en op hinderaspecten, gezondheid, gebruiksgenot en veiligheid in het algemeen, in het bijzonder met inachtneming van de doelstellingen van artikel 1.1.4;

2° het vergunningverlenende bestuursorgaan houdt bij de beoordeling van het aangevraagde rekening met de in de omgeving bestaande toestand, doch het kan ook de volgende aspecten in rekening brengen:

- a) beleidsmatig gewenste ontwikkelingen met betrekking tot de aandachtspunten, vermeld in punt 1° ;
- b) de bijdrage van het aangevraagde aan de verhoging van het ruimtelijk rendement voor zover:
 - 1) de rendementsverhoging gebeurt met respect voor de kwaliteit van de woon- en leefomgeving;
 - 2) de rendementsverhoging in de betrokken omgeving verantwoord is;

3° indien het aangevraagde gelegen is in een gebied dat geordend wordt door een ruimtelijk uitvoeringsplan, een gemeentelijk plan van aanleg of een omgevingsvergunning voor het verkavelen van gronden waarvan niet op geldige wijze afgeweken wordt, en in zoverre dat plan of die vergunning voorschriften bevat die de aandachtspunten, vermeld in 1°, behandelen en regelen, worden deze voorschriften geacht de criteria van een goede ruimtelijke ordening weer te geven.

Bestaande omgeving.

Het goed is gelegen aan de Kraaistraat (gemeenteweg) tussen huisnummers 24 en 26. Het betreft een woonlint in zeer landelijk gebied. De bebouwing in de omgeving bestaat uit een combinatie van eengezinswoningen met een verscheidenheid aan gebouwentypes en landbouwhoeves. De omliggende bebouwing varieert qua architectuur, bouwstijl, bouwhoogte en materialen. In de onmiddellijke omgeving bevinden zich enkele historische hoeves, waarvan de 'hoeve Schoonbeek' is opgenomen als bouwkundig erfgoed. Ook rechts van het perceel bevindt zich een grote hoeve. De oostelijke en noordelijke perceelsgrens wordt gevormd door de Asbeek.

Voorwerp van de aanvraag.

Het ingediende project voorziet het bouwen van een vrijstaande ééngesinswoning met zorgfunctie. De aanvraag heeft betrekking op lot 2 van een goedgekeurde niet-vervallen verkaveling dd. 4 december 2018. Lot 2 is $\pm 20,35$ meter breed en maximaal $\pm 45,70$ meter diep. De totale oppervlakte van het lot bedraagt $\pm 9a29ca$. Het terrein is licht oplopend vanaf de voorste perceelsgrens naar achteren toe. Het hoogteverschil bedraagt ± 40 cm tussen de as van de weg en de bouwzone.

De aanvraag voorziet het bouwen van een moderne vrijstaande eengezinswoning van twee bouwlagen met een zorgfunctie op het gelijkvloers. De woning is $\pm 12,30$ meter breed en $\pm 15,0$ meter diep op het gelijkvloers en $\pm 9,0$ meter op de verdieping. De woning wordt ingeplant op $\pm 6,0$ meter van de voorste perceelsgrens, $3,0$ meter van de linker perceelsgrens en $\pm 5,05$ meter van de rechter perceelsgrens. Over de volledige rechterzijde van het perceel wordt een strook van 3 meter gevrijwaard als erfdienstbare strook voor het onderhoud van de Asbeek. Het vloerpeil van de woning wordt voorzien op ± 20 cm boven het maaiveld van de bouwzone en ± 50 cm boven de as van de weg. De woning wordt afgewerkt met een plat dak op een hoogte van $\pm 3,35$ meter op het gelijkvloers en $\pm 6,20$ meter op de verdieping. De woning wordt afgewerkt met een grijs genuanceerde gevelsteen over alle gevels.

Op het gelijkvloers van de woning bevindt zich een centrale inkomhal met toilet, een open leefruimte met bureau, eethoek, keuken en zithoek, een grote wasplaats met toegang tot een sas naar de grote hobbyruimte. Daarnaast geeft de sas ook toegang tot een zorgwoning die bestaat uit een slaapkamer, een badkamer en een apart toilet. De zorgwoning heeft een totale oppervlakte van ± 32 m². De ruimtes op het gelijkvloers worden volledig gedeeld. Op de verdieping bevinden zich tussentijdse nog 3 slaapkamers, een badkamer en een technische ruimte.

In de voortuinzone wordt een oprit voorzien voor het stallen van twee wagens. De oprit is $\pm 4,5$ meter breed aan de grens met het openbaar domein en ± 7 meter breed ter hoogte van de parkeerruimte. Rondom de volledige woning wordt een tuinpad voorzien van respectievelijk 80 cm en 1 meter breed. Deze verhardingen worden waterdoorlatend aangelegd. Aan de achterzijde wordt een terras voorzien van ± 35 m² in niet-waterdoorlatende verharding. Links van de woning wordt een wadi voorzien van $\pm 18,60$ meter lang, $1,60$ meter breed en maximaal ± 30 cm diep. De rest van het perceel wordt groen ingericht.

Functionele inpasbaarheid.

Het ingediende project voorziet het bouwen van een vrijstaande ééngesinswoning met geïntegreerde zorgwoning. Het ontwerp integreert zich in de omgeving en stemt volledige overeen met de verkavelingsvoorschriften. De aanvraag is bijgevolg functioneel inpasbaar en in overeenstemming met de goede ruimtelijke ordening.

Schaal, ruimtegebruik en bouwdichtheid.

De inplanting wordt voorzien zoals voorgesteld op het verkavelingsplan en de woning wordt gebouwd overeenkomstig de stedenbouwkundige voorschriften van de verkaveling. Hierdoor wordt het gebouw op een goede wijze ruimtelijk in de omgeving ingepast. Het ontwerp is aldus in overeenstemming met de goede ruimtelijke ordening : de voorgestelde inplanting, bouwhoogte en bouwdiepte stemmen overeen met de, voor dit project, (gewijzigde) verkavelingsvoorschriften.

De aanvraag voorziet een afstand van minimaal 2 meter tot de erfdienstbare strook van 3 meter rondom de Asbeek. De aanvraag is bijgevolg in overeenstemming met de voorwaarden van de Watering van Sint-Truiden.

Visueel-vormelijke elementen.

De aanvraag is qua materiaalgebruik, karakter en verschijningsvorm verenigbaar met de onmiddellijke omgeving. Het ontwerp is aldus in overeenstemming met de goede ruimtelijke ordening: de voorgestelde inplanting, bouwhoogte en bouwdiepte stemmen overeen met de verkavelingsvoorschriften.

Cultuurhistorische aspecten.

Voorliggende aanvraag heeft geen negatieve impact op het erfgoed uit de omgeving.

Mobiliteitsaspect.

Het voorliggende project heeft geen nadelige gevolgen voor de mobiliteit in de straat. Het gebouw is gelegen aan een volledig uitgeruste gemeenteweg. Het ontwerp voorziet in een oprit voor het parkeren van 2 voertuigen op eigen terrein.

Bodemreliëf.

Het bestaande terrein wordt zoveel mogelijk behouden. Er wordt slechts een lichte aanvulling voorzien voor de bouwzone van de woning. Voor het overige worden geen reliëfwijzigingen toegestaan.

Hinderaspecten, gezondheid en gebruiksgenot en veiligheid in het algemeen

De aanvraag voorziet geen hinder naar de omgeving toe.

DECRETALE BEOORDELINGSELEMENTEN

De aanvraag voldoet aan de decretale beoordelingselementen van de Vlaamse Codex Ruimtelijke Ordening.

WATERTOETS

Volgens artikel 8 van het decreet van 18 juli 2003 en latere wijzigingen betreffende het integraal waterbeleid dient de aanvraag onderworpen te worden aan de watertoets. Het besluit van de Vlaamse Regering van 20 juli 2006 en latere wijzigingen stelt nadere regels vast voor de toepassing van de watertoets. De aanvraag werd getoetst aan de kenmerken van het watersysteem, aan de relevante doelstellingen en beginselen van artikel 5, 6 en 7 van het decreet integraal waterbeleid, en aan de bindende bepalingen van het (deel)bekkenbeheerplan. De locatie van deze vergunningsaanvraag is niet gelegen in een signaalgebied.

De aanvraag is gelegen op een perceel dat grenst aan de Asbeek, een onbevaarbare waterloop van categorie II. De Asbeek wordt onderhouden door de Watering van Sint-Truiden. Om het onderhoud mogelijk te maken dient een strook van minimaal 3 meter rondom de Asbeek vrij te blijven van bebouwing en constructies. Er werd hiervoor een advies gevraagd aan de Watering van Sint-Truiden. De voorwaarden uit het advies worden overgenomen bij de

stedenbouwkundige voorwaarden van de vergunning.

Het voorliggende bouwproject heeft geen omvangrijke oppervlakte en ligt niet in overstromingsgevoelig gebied, zodat in alle redelijkheid dient geoordeeld te worden dat het schadelijk effect beperkt is. Enkel wordt door de toename van de verharde oppervlakte de infiltratie van het hemelwater in de bodem plaatselijk beperkt. Voor het betrokken project werd de watertoets uitgevoerd volgens de richtlijnen van het uitvoeringsbesluit van 20 juli 2006. Daaruit volgt dat een positieve uitspraak mogelijk is indien de gewestelijke stedenbouwkundige verordening hemelwater en provinciale stedenbouwkundige verordening verharding worden nageleefd. Het ontwerp voorziet in de plaatsing van een hemelwaterput van 10.000 liter en een overloop naar een bovengrondse infiltratievoorziening met een inhoud van 5400 liter en een infiltratieoppervlakte van $\pm 30 \text{ m}^2$. Daarnaast kan het hemelwater doorheen of langs de verhardingen infiltreren op eigen terrein. Hierdoor wordt er aan de verordeningen hemelwater voldaan. Onder deze voorwaarden is het ontwerp verenigbaar met de doelstellingen van het decreet integraal waterbeleid.

MER-SCREENING

Het ontwerp komt niet voor op de lijst gevoegd als bijlage I, II en III bij het Project-MER-besluit van de Vlaamse regering. Bijgevolg dient geen milieueffectenrapport te worden opgesteld.

TOETSING LUIK MILIEU

Niet van toepassing

BESLUIT ADVIES GOA

ADVIES EN EVENTUEEL VOORSTEL VAN VOORWAARDEN

Uit bovenstaande motivering blijkt dat de aanvraag in overeenstemming is (of kan gebracht worden mits het opleggen van de nodige voorwaarden) met de wettelijke bepalingen, alsook met de goede plaatselijke ordening en met zijn onmiddellijke omgeving.

De vergunning kan verleend worden mits te voldoen aan de volgende voorwaarden:

- De stedenbouwkundige voorschriften van de verkavelingsvergunning na te leven.
- De strook van 3 meter rondom de Asbeek dient steeds gevrijwaard te worden van constructies en verhardingen conform het advies van de Watering van Sint-Truiden.
- Op de aansluiting met de riolering dienen goed inspecteerbare terugslagkleppen geplaatst te worden zodoende er bij noodweer geen terugslag mogelijk is vanuit de riolering conform het advies van de Watering Sint-Truiden).
- Voor de ingebruikname van de woning moet deze voldoen aan het decreet houdende de beveiliging van woningen door optische rookmelders (dd. 01/06/2012).

Onder de gestelde voorwaarden wordt aan het college van burgemeester en schepenen voorgesteld om deze aanvraag voorwaardelijk gunstig te adviseren.

Het college van burgemeester en schepenen neemt kennis van het advies van de omgevingsambtenaar en maakt dit zich eigen.

BIJGEVOLG BESLIST HET COLLEGE VAN BURGEMEESTER EN SCHEPENEN IN DE ZITTING VAN 30 SEPTEMBER 2024 HET VOLGENDE:

Het college van burgemeester en schepenen geeft de vergunning af aan de aanvrager.

De voorwaardelijke vergunning wordt afgegeven onder volgende voorwaarden en/of lasten:

- 1. Uiterlijk acht dagen voor de start van de werkzaamheden moet door de verslaggever de startverklaring als elektronisch document rechtstreeks naar de energieadministratie doorgestuurd worden.**
- 2. De stedenbouwkundige voorschriften van de verkavelingsvergunning na te leven.**
- 3. De strook van 3 meter rondom de Asbeek dient steeds gevrijwaard te worden van constructies en verhardingen conform het advies van de Watering van Sint-Truiden.**
- 4. Op de aansluiting met de riolering dienen goed inspecteerbare terugslagkleppen geplaatst te worden zodoende er bij noodweer geen terugslag mogelijk is vanuit de riolering conform het advies van de Watering Sint-Truiden).**
- 5. Voor de ingebruikname van de woning moet deze voldoen aan het decreet houdende de beveiliging van woningen door optische rookmelders (dd. 01/06/2012).**
- 6. De bouwheer wordt er op gewezen omzichtig te werken ter hoogte van het openbaar domein. Bij ontegensprekelijke schade aan het openbaar domein aangericht door de bouwheer, zullen alle kosten aan hem doorverrekend worden.**

Deze vergunning stelt de aanvrager niet vrij van het aanvragen en verkrijgen van eventuele andere vergunningen of machtigingen, als die nodig zouden zijn.

Verval van de omgevingsvergunning – uittreksel uit het decreet van 25 april 2014 betreffende de omgevingsvergunning

Artikel 99. § 1. De omgevingsvergunning vervalt van rechtswege in elk van de volgende gevallen:

1° als de verwezenlijking van de vergunde stedenbouwkundige handelingen niet wordt gestart binnen de twee jaar na het verlenen van de definitieve omgevingsvergunning;

2° als het uitvoeren van de vergunde stedenbouwkundige handelingen meer dan drie opeenvolgende jaren wordt onderbroken;

3° als de vergunde gebouwen niet winddicht zijn binnen vijf jaar na het verlenen van de definitieve omgevingsvergunning;

4° als de exploitatie van de vergunde activiteit of inrichting niet binnen vijf jaar na het verlenen van de definitieve omgevingsvergunning aanvangt;

5° als de kleinhandelsactiviteiten niet binnen vijf jaar na het verlenen van de definitieve omgevingsvergunning aanvangen.

De termijn, vermeld in het eerste lid, 1°, kan evenwel, op verzoek van de vergunninghouder, voor een periode van twee jaar verlengd worden als hij aantoont dat de niet-verwezenlijking het gevolg is van een vreemde oorzaak die hem niet kan worden toegerekend. De vergunninghouder dient de aanvraag van de verlenging, op straffe van verval, met een beveiligde zending en minstens drie maanden vóór het verstrijken van de oorspronkelijke vervaltermijn van twee jaar in bij de overheid die de vergunning heeft verleend. Die overheid weigert de aanvraag van de verlenging alleen als:

1° er geen sprake is van een vreemde oorzaak die niet aan de vergunninghouder kan worden toegerekend;

2° de aangevraagde en vergunde handelingen strijdig zijn met inmiddels gewijzigde stedenbouwkundige voorschriften of verkavelingsvoorschriften.

De overheid bezorgt haar beslissing uiterlijk de dag van het verstrijken van de oorspronkelijke vervaltermijn van twee jaar. Bij ontstentenis van een beslissing wordt de verlenging geacht te zijn goedgekeurd. Als de verlenging wordt goedgekeurd, worden de termijnen, vermeld in het eerste lid, 3° en 4°, ook met twee jaar verlengd.

Als de omgevingsvergunning uitdrukkelijk melding maakt van de verschillende fasen van het bouwproject, worden de termijnen van twee, drie of vijf jaar, vermeld in het eerste lid, gerekend per fase. Voor de tweede fase en de volgende fasen worden de termijnen van verval bijgevolg gerekend vanaf de aanvangsdatum van de fase in kwestie.

§ 2. De omgevingsvergunning voor de exploitatie van een ingedeelde inrichting of activiteit vervalt van rechtswege in elk van de volgende gevallen:

1° als de exploitatie van de vergunde activiteit of inrichting meer dan vijf opeenvolgende jaren wordt onderbroken;

2° als de ingedeelde inrichting vernield is wegens brand of ontploffing veroorzaakt ten gevolge van de exploitatie;

3° als de exploitatie op vrijwillige basis volledig en definitief wordt stopgezet overeenkomstig de voorwaarden en de regels, vermeld in het decreet van 9 maart 2001 tot regeling van de vrijwillige, volledige en definitieve stopzetting van de productie van alle dierlijke mest, afkomstig van een of meerdere diersoorten, en de uitvoeringsbesluiten ervan. De Vlaamse Regering kan nadere regels bepalen voor de in kennisstelling van de stopzetting.

§ 2/1. De omgevingsvergunning voor het uitvoeren van kleinhandelsactiviteiten vervalt van rechtswege als de kleinhandelsactiviteiten meer dan vijf opeenvolgende jaren worden onderbroken.

§ 2/2. De omgevingsvergunning voor het wijzigen van de vegetatie vervalt van rechtswege als het wijzigen van de vegetatie niet binnen twee jaar na het verlenen van de definitieve omgevingsvergunning aanvangt.

§ 3. Als de gevallen, vermeld in paragraaf 1, betrekking hebben op een gedeelte van het bouwproject, vervalt de omgevingsvergunning alleen voor het niet-afgewerkte gedeelte van een bouwproject. Een gedeelte is eerst afgewerkt als het, in voorkomend geval na de sloping van de niet-afgewerkte gedeeltes, kan worden beschouwd als een afzonderlijke constructie die voldoet aan de bouwfysische vereisten.

Als de gevallen, vermeld in paragraaf 1 of 2, alleen betrekking hebben op een gedeelte van de exploitatie van de ingedeelde inrichting of activiteit, vervalt de omgevingsvergunning alleen voor dat gedeelte.

Artikel 100. De omgevingsvergunning blijft onverkort geldig als de exploitatie van een ingedeelde inrichting of activiteit van een project door een wijziging van de indelingslijst van klasse 1 naar klasse 2 overgaat of omgekeerd.

In geval de exploitatie van een ingedeelde inrichting of activiteit van een project door een wijziging van de indelingslijst van klasse 1 of 2 naar klasse 3 overgaat, geldt de vergunning als aktenaam en blijven de bijzondere voorwaarden gelden.

Artikel 101. De termijnen van twee, drie of vijf jaar, vermeld in artikel 99, in voorkomend geval verlengd conform artikel 99, § 1 worden geschorst zolang een beroep tot vernietiging van de omgevingsvergunning aanhangig is bij de Raad voor Vergunningsbetwistingen, overeenkomstig hoofdstuk 9 behoudens indien de vergunde handelingen in strijd zijn met een vóór de definitieve uitspraak van de Raad van kracht geworden ruimtelijk uitvoeringsplan. In dat laatste geval blijft het eventuele recht op planschadevergoeding desalniettemin behouden.

De termijnen van twee, drie of vijf jaar, vermeld in artikel 99, in voorkomend geval verlengd conform artikel 99, § 1, worden geschorst tijdens het uitvoeren van de archeologische opgraving, omschreven in de bekrachtigde archeologienota overeenkomstig artikel 5.4.8 van het Onroerendvergoeddecreet van 12 juli 2013 en in de bekrachtigde nota overeenkomstig artikel 5.4.16 van het Onroerendvergoeddecreet van 12 juli 2013, met een maximumtermijn van een jaar vanaf de aanvangsdatum van de archeologische opgraving.

De termijnen van twee, drie of vijf jaar, vermeld in artikel 99, in voorkomend geval verlengd conform artikel 99, § 1, worden geschorst tijdens het uitvoeren van de bodemsaneringswerken van een bodemsaneringsproject waarvoor de OVAM overeenkomstig artikel 50, § 1, van het Bodemdecreet van 27 oktober 2006 een conformiteitsattest heeft afgeleverd, met een maximumtermijn van drie jaar vanaf de aanvangsdatum van de bodemsaneringswerken.

De termijnen van twee, drie of vijf jaar, vermeld in artikel 99, in voorkomend geval verlengd conform artikel 99, § 1, worden geschorst zolang een bekrachtigd stakingsbevel, zoals vermeld in titel VI van de VCRO, niet wordt ingetrokken, hetzij niet wordt opgeheven bij een in kracht van gewijsde gegane beslissing. De schorsing eindigt van rechtswege wanneer geen opheffing van het stakingsbevel wordt gevorderd of geen intrekking wordt gedaan binnen een termijn van twee jaar vanaf de bekrachtiging van het stakingsbevel.

Beroepsmogelijkheden – uittreksel uit het decreet van 25 april 2014 betreffende de omgevingsvergunning

Artikel 52. (...)

De deputatie is voor haar ambtsgebied bevoegd in laatste administratieve aanleg voor beroepen tegen uitdrukkelijke of stilzwijgende beslissingen van het college van burgemeester en schepenen in eerste administratieve aanleg.

Artikel 53. Het beroep kan worden ingesteld door:

1° de vergunningsaanvrager, de vergunninghouder of de exploitant;

2° het betrokken publiek;

3° de leidend ambtenaar van de adviesinstanties of bij zijn afwezigheid zijn gemachtigde als de adviesinstantie tijdig advies heeft verstrekt of als aan hem ten onrechte niet om advies werd verzocht;

4° het college van burgemeester en schepenen als het tijdig advies heeft verstrekt of als het ten onrechte niet om advies werd verzocht;

5° ...;

6° de leidend ambtenaar van het Departement Omgeving of, bij zijn afwezigheid, zijn gemachtigde;

7° de leidend ambtenaar van het Agentschap Innoveren en Ondernemen of bij zijn afwezigheid zijn gemachtigde, als het project vergunningsplichtige kleinhandelsactiviteiten omvat;

8° de leidend ambtenaar van het agentschap, bevoegd voor natuur en bos, of, bij zijn afwezigheid, zijn gemachtigde als het project vergunningsplichtige wijzigingen van de vegetatie omvat.

Artikel 54. Het beroep wordt op straffe van onontvankelijkheid ingesteld binnen een termijn van dertig dagen die ingaat:

1° de dag na de datum van de betekening van de bestreden beslissing voor die personen of instanties aan wie de beslissing betekend wordt;

2° de dag na het verstrijken van de beslissingstermijn als de omgevingsvergunning in eerste administratieve aanleg stilzwijgend geweigerd wordt;

3° de dag na de eerste dag van de aanplakking van de bestreden beslissing in de overige gevallen.

Artikel 55. Het beroep schorst de uitvoering van de bestreden beslissing tot de dag na de datum van de betekening van de beslissing in laatste administratieve aanleg.

In afwijking van het eerste lid werkt het beroep niet schorsend ten aanzien van:

1° de vergunning voor de verdere exploitatie van een ingedeelde inrichting of activiteit waarvoor ten minste twaalf maanden voor de einddatum van de omgevingsvergunning een vergunningsaanvraag is ingediend;

2° de vergunning voor de exploitatie na een proefperiode als vermeld in artikel 69;

3° de vergunning voor de exploitatie van een ingedeelde inrichting of activiteit die vergunningsplichtig is geworden door aanvulling of wijziging van de indelingslijst.

Artikel 56. Het beroep wordt op straffe van onontvankelijkheid per beveiligde zending ingesteld bij de bevoegde overheid, vermeld in artikel 52.

Als met toepassing van artikel 31/1 bij de Vlaamse Regering een georganiseerd administratief beroep werd ingesteld tegen het besluit van de gemeenteraad over de aanleg, wijziging, verplaatsing of opheffing van een gemeenteweg, bevat het beroep op straffe van onontvankelijkheid een afschrift van het beroepschrift bij de Vlaamse Regering.

Degene die het beroep instelt, bezorgt op straffe van onontvankelijkheid gelijktijdig en per beveiligde zending een afschrift van het beroepschrift aan:

- 1° de vergunningsaanvrager behalve als hij zelf het beroep instelt;
- 2° de deputatie als die in eerste administratieve aanleg de beslissing heeft genomen;
- 3° het college van burgemeester en schepenen behalve als het zelf het beroep instelt.

De Vlaamse Regering bepaalt, eventueel met inbegrip van een onontvankelijkheidsstraf, nadere regels met betrekking tot de opbouw en de inhoud van het beroepsschrift en de bewijsstukken die bij het beroep moeten worden gevoegd opdat het op ontvankelijke wijze wordt ingesteld.

Artikel 57. De bevoegde overheid, vermeld in artikel 52, of de provinciale respectievelijk gewestelijke omgevingsambtenaar onderzoekt het beroep op zijn ontvankelijkheid en volledigheid.

Als niet alle stukken als vermeld in artikel 56, derde lid, bij het beroep zijn gevoegd, kan de bevoegde overheid of de provinciale respectievelijk gewestelijke omgevingsambtenaar of de door hem gemachtigde de beroepsindieners per beveiligde zending vragen om binnen een termijn van veertien dagen die ingaat de dag na de verzending van het vervolledigingsverzoek, de ontbrekende gegevens of documenten aan het beroep toe te voegen.

Als de beroepsindieners nalaat de ontbrekende gegevens of documenten binnen de termijn, vermeld in het tweede lid, aan het beroep toe te voegen, wordt het beroep als onvolledig beschouwd.

Artikel 57/1. Beroepen inzake omgevingsvergunningen die uitsluitend kleinhandelsactiviteiten omvatten en die louter gebaseerd zijn op economische criteria in functie van economische doelstellingen, zijn onontvankelijk.

Artikel 58. Het resultaat van het onderzoek, vermeld in artikel 57, wordt aan de beroepsindieners binnen een termijn van dertig dagen die ingaat de dag na de datum van de verzending van het beroepsschrift per beveiligde zending meegedeeld.

De onvolledigheid of onontvankelijkheid heeft van rechtswege de stopzetting van de beroepsprocedure tot gevolg. De beslissing wordt ter kennis gebracht van:

- 1° de beroepsindieners;
- 2° de vergunningsaanvrager;
- 3° de deputatie als die in eerste administratieve aanleg de beslissing heeft genomen;
- 4° het college van burgemeester en schepenen.

Beroepsmogelijkheden – regeling van het besluit van de Vlaamse Regering decreet van 25 april 2014 betreffende de omgevingsvergunning

Het beroepsschrift bevat op straffe van onontvankelijkheid:

- 1° de naam, de hoedanigheid en het adres van de beroepsindieners;
- 2° de identificatie van de bestreden beslissing en van het onroerend goed, de inrichting of exploitatie die het voorwerp uitmaakt van die beslissing;
- 3° als het beroep wordt ingesteld door een lid van het betrokken publiek:
 - a) een omschrijving van de gevolgen die hij ingevolge de bestreden beslissing ondervindt of waarschijnlijk ondervindt;
 - b) het belang dat hij heeft bij de besluitvorming over de afgifte of bijstelling van een omgevingsvergunning of van vergunningsvoorwaarden;
- 4° de redenen waarom het beroep wordt ingesteld.

Het beroepsdossier bevat de volgende bewijsstukken:

- 1° in voorkomend geval, een bewijs van betaling van de dossiertaks;
- 2° de overtuigingsstukken die de beroepsindieners nodig acht;
- 3° in voorkomend geval, een inventaris van de overtuigingsstukken, vermeld in punt 2°.

Als de bewijsstukken, vermeld in het tweede lid, ontbreken, kan hieraan verholpen worden overeenkomstig artikel 57, tweede lid, van het decreet van 25 april 2014.

Het beroepsdossier wordt ingediend met een analoge of een digitale zending.

Het bevoegde bestuur kan bij de beroepsindieners, de vergunningsaanvrager of de overheid die in eerste administratieve aanleg bevoegd is, alle beschikbare informatie en documenten opvragen die nuttig zijn voor het dossier.

De beroepsindieners geeft, op straffe van verval, uitdrukkelijk in zijn beroepsschrift aan of hij gehoord wil worden.

Als de vergunningsaanvrager gehoord wil worden, brengt hij het bevoegde bestuur daarvan uitdrukkelijk op de hoogte met een beveiligde zending uiterlijk vijftien dagen nadat hij een afschrift van het beroepsschrift als vermeld in artikel 56 van het decreet van 25 april 2014, heeft ontvangen, op voorwaarde dat hij niet de beroepsindieners is.

Beroepsmogelijkheden – regeling “wegenberoep” (het Decreet van 3 mei 2019 houdende de gemeentewegen)

(enkel te vermelden als de aanvraag de aanleg, wijziging, verplaatsing of opheffing van een gemeenteweg omvat):

Artikel 31/1. §1. Tegen het besluit van de gemeenteraad over de aanleg, wijziging, verplaatsing of opheffing van een gemeenteweg kan in het kader van een schorsend administratief beroep tegen de vergunningsbeslissing een georganiseerd administratief beroep worden ingesteld bij de Vlaamse Regering door de personen of instanties, vermeld in artikel 53. De vereiste, vermeld in artikel 53, tweede lid, is ook van toepassing op het beroep tegen het besluit van de gemeenteraad.

Het beroep leidt tot de vernietiging van het bestreden besluit of tot de afwijzing van het beroep op grond van de onontvankelijkheid of de ongegrondheid ervan.

§ 2. Het beroep wordt op straffe van onontvankelijkheid met een beveiligde zending ingediend bij de Vlaamse Regering binnen een termijn van dertig dagen, die ingaat op:

- 1° de dag na de datum van de betekening van de bestreden beslissing voor die personen of instanties aan wie de beslissing betekend wordt;

2° de dag na het verstrijken van de beslissingstermijn als de omgevingsvergunning in eerste administratieve aanleg stilzwijgend geweigerd wordt;

3° de dag na de eerste dag van de aanplakking van de bestreden beslissing in de overige gevallen.

De indiener van het beroep bezorgt op straffe van onontvankelijkheid gelijktijdig met de beveiligde zending van het beroep aan de Vlaamse Regering, een afschrift van het beroepschrift met een beveiligde zending aan het college van burgemeester en schepenen en aan de bevoegde beroepsinstantie, vermeld in artikel 52.

§ 3. Het college van burgemeester en schepenen bezorgt het volledige dossier of een afschrift daarvan onmiddellijk na de ontvangst van het afschrift van het beroepschrift, aan het Departement Mobiliteit en Openbare Werken.

§ 4. De Vlaamse Regering neemt een beslissing over het beroep binnen een termijn van negentig dagen, die ingaat de dag na de ontvangst van het dossier, vermeld in paragraaf 3. Die termijn is een termijn van orde.

De Vlaamse Regering brengt de indiener van het beroepschrift, de bevoegde overheid en de gemeente onmiddellijk op de hoogte van haar beslissing.

§ 5. Het besluit van de gemeenteraad over de aanleg, wijziging, verplaatsing of opheffing van een gemeenteweg kan alleen worden vernietigd:

1° wegens strijdigheid met het decreet van 3 mei 2019 houdende de gemeentewegen;

2° wegens strijdigheid met de doelstellingen en principes, vermeld in artikel 3 en 4 van het decreet van 3 mei 2019 houdende de gemeentewegen, en in voorkomend geval het gemeentelijk beleidskader en afwegingskader, vermeld in artikel 6 van hetzelfde decreet;

3° wegens de niet-naleving van een substantiële vormvereiste.

(NVDR: Ingevolge het delegatiebesluit (BVR 25/7/2014) is de minister, bevoegd voor Mobiliteit en Openbare Werken, bevoegd voor dit "wegenberoep". Dit beroep kan niet digitaal worden ingesteld.)

Mededeling

Deze gegevens kunnen worden opgeslagen in een of meer bestanden. Die bestanden kunnen zich bevinden bij de gemeente, waar u de aanvraag hebt ingediend, bij de provincie, en ook bij de Vlaamse administratie, bevoegd voor de omgevingsvergunning. Ze worden gebruikt voor de behandeling van uw dossier. Ze kunnen ook gebruikt worden voor het opmaken van statistieken en voor wetenschappelijke doeleinden. U hebt het recht om uw gegevens in deze bestanden in te kijken en zo nodig de verbetering ervan aan te vragen.

Volgens de overstromingskaarten van de Vlaamse overheid (zie bijlagen) is de locatie niet gelegen in een risicozone voor (pluviale) overstromingen.

Bovendien worden de opgelegde afstandsregels m.b.t. de waterlopen gerespecteerd.

Tijdens hevige en/of langdurige regenval kan het rioleringsstelsel in de Kraaistraat evenwel onder druk komen te staan. Dit kan aanleiding geven tot terugslag vanuit de riolering, met overlast in woning tot gevolg.

Vandaar dat wij de initiatiefnemer aanraden om goed inspecteerbare terugslagkleppen op de aansluiting met de riolering te plaatsen zodoende er bij noodweer geen terugslag mogelijk is vanuit de riolering.

Voor deze aanvraag wordt een **voorwaardelijk gunstig** advies uitgebracht.

Namens de Watering van Sint-Truiden,
Dr. Karel Vandaele
Watermanager

OVERSTROMINGSRAPPORT 25-09-2024

Identificatie perceel en gebouwen

Gemeente	Geetbets				
Afdeling	2	Sectie	C	Perceelnummer	0312/00A000
Aantal gebouwen op dit perceel	0				
Waterbeheerder(s)	Watering Van Sint-Truiden				

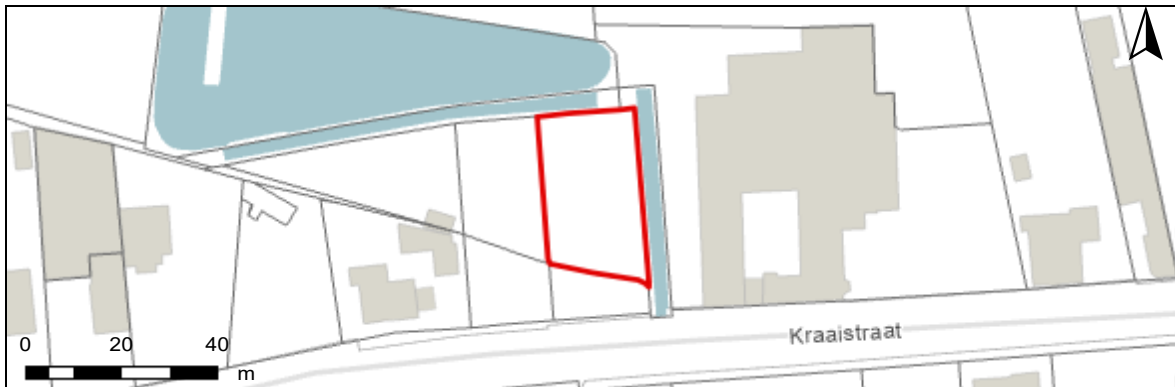

Informatie voor het volledige perceel

Parameter	Score
Perceelscore of P-score	A
Gebouwscore of G-score	ONBEKEND
Ligging in Signaalgebied	neen
Ligging in afgebakende oeverzone of afgebakend overstromingsgebied	neen

A: geen overstroming gemodelleerd B: kleine kans op overstromingen onder klimaatverandering C: kleine kans op overstromingen D: middelgrote kans op overstromingen

Te gebruiken symbool voor informatieplicht: geen verplicht symbool

Informatie voor de verschillende gebouwen op het perceel

Gebouw ID	Score
-----------	-------

DETAILKAARTEN

Detailkaart Overstromingsgevoelige gebieden pluviaal (door hevige neerslag)

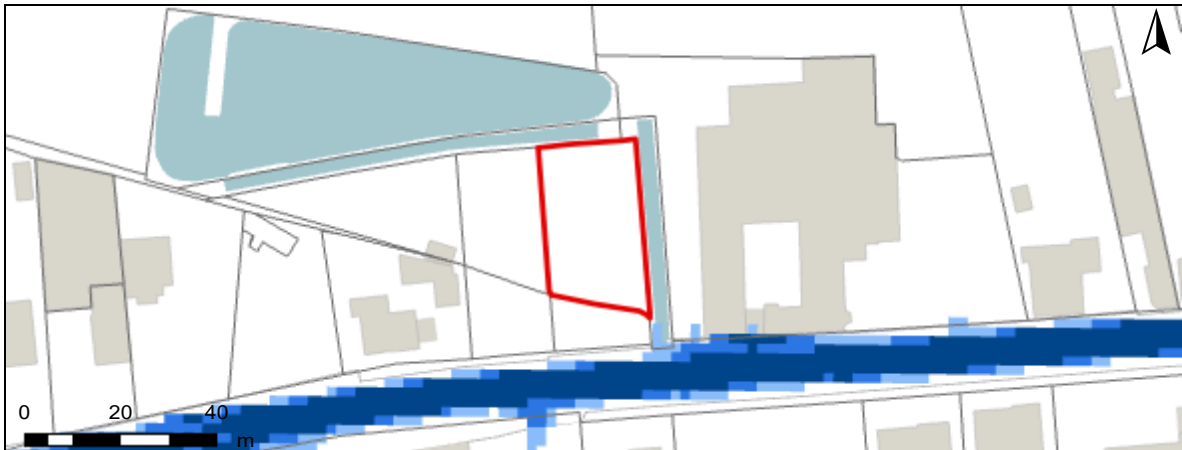

Detailkaart Overstromingsgevoelige gebieden fluviaal (uit waterlopen)

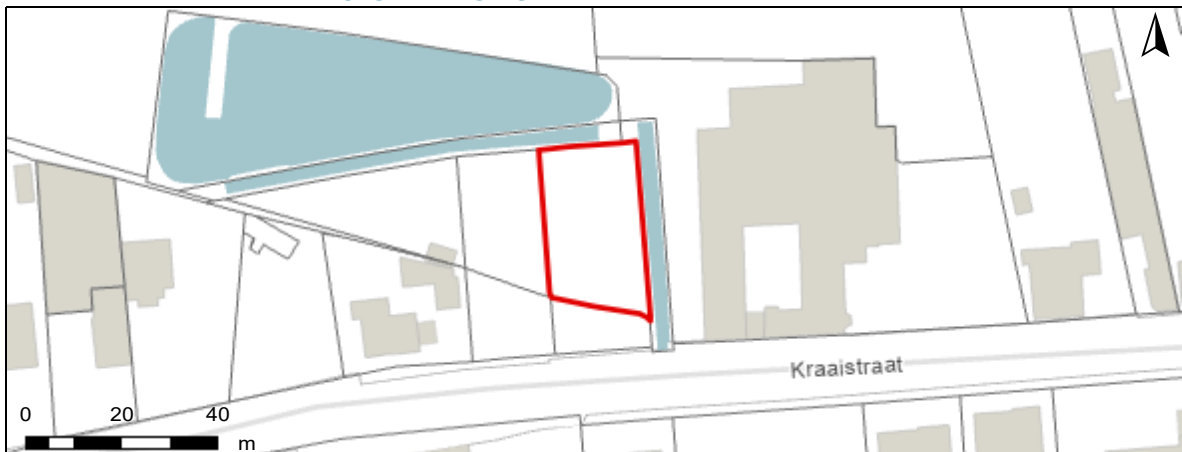

Detailkaart Overstromingsgevoelige gebieden vanuit de zee

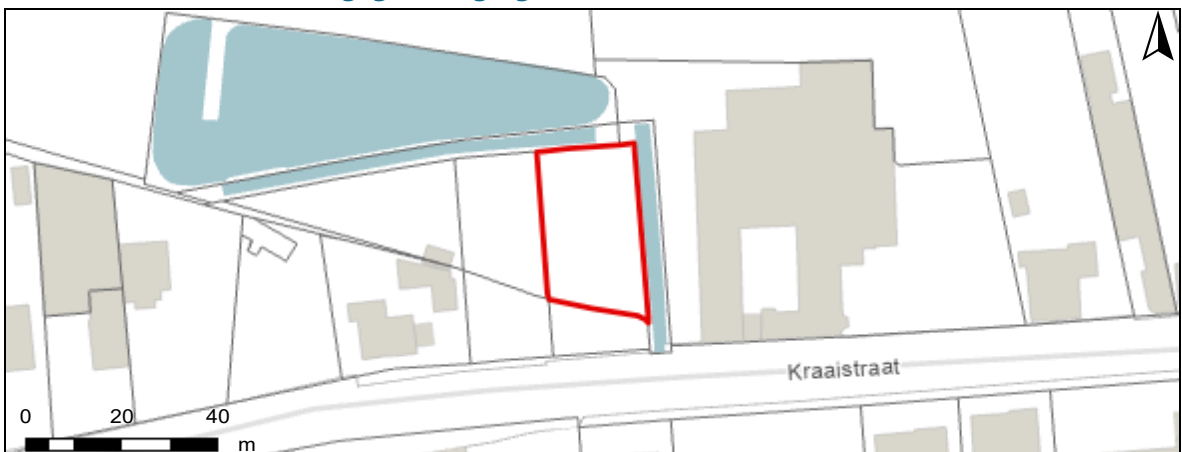

Legende

- A - Geen overstroming gemodelleerd
- B - Kleine kans op overstromingen onder klimaatverandering
- C - Kleine kans op overstromingen
- D - Middelgrote kans op overstromingen

PERCEELSCORE

Detail overstromingsgevoeligheid perceel te Geetbets, afdeling 2, sectie C met perceelnummer 0312/00A000

Alle scores worden op basis van de overstromingskansen geanalyseerd en vervolgens wordt een score toegekend aan uw woning of perceel.

PERCEELSCORE: A

Geen overstroming gemodelleerd

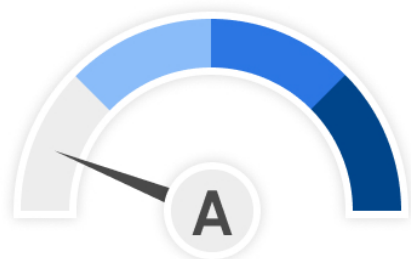

Intense neerslag
Pluviaal

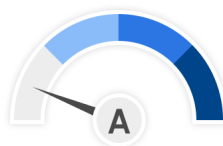

Vanuit waterlopen
Fluviaal

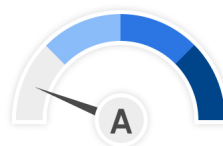

Kustoverstroming
Zee

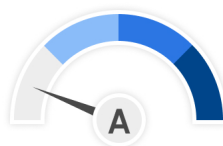

A: geen overstroming gemodelleerd B: kleine kans op overstromingen onder klimaatverandering C: kleine kans op overstromingen D: middelgrote kans op overstromingen

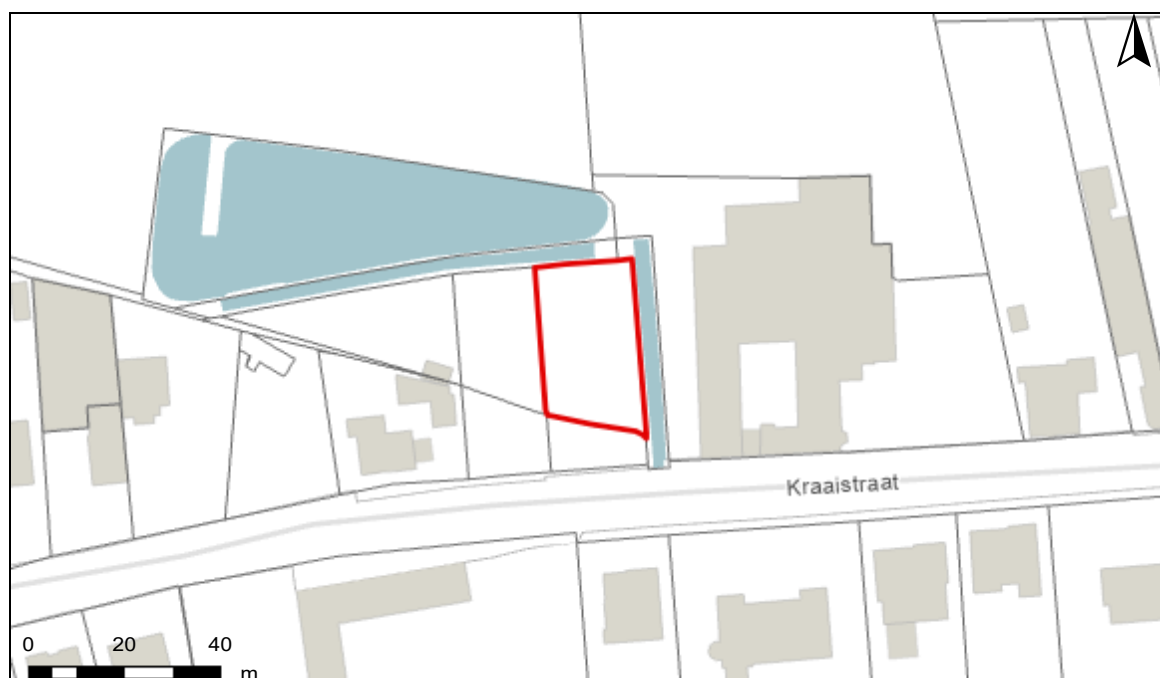

INFORMATIEPLICHT

Wetgeving informatieplicht

De informatieplicht is opgenomen in art. 1.3.3.3.2 van het waterwetboek ofwel de gecodificeerde decreten betreffende het integraal waterbeleid. De details voor de uitwerking van de informatieplicht zijn opgenomen in hoofdstuk III/1 van het uitvoeringsbesluit watertoets.

Berekening P-score en G-score

Voor de berekening van de P-score wordt bekeken of er overlap is tussen het perceel en de drie overstromingskaarten.

Voor de berekening van de G-score wordt bekeken of er overlap is tussen één van de gebouwen op het perceel met een minimum oppervlakte van 25m² en de drie overstromingskaarten. Er wordt hiervoor een buffer van 1m genomen rond de gebouwen.

Aangezien enkel voor de G-score met een buffer wordt gewerkt, is hiervoor ook overlap mogelijk met de overstromingskaarten buiten het perceel. In dat geval wordt de P-score aangepast naar dezelfde waarde als de G-score.

Overstromingsrobuust gebouwd?

Uw woning kan zich in overstromingsgevoelig gebied bevinden, maar mogelijks is hier reeds rekening mee gehouden bij het bouwen en heeft u dus overstromingsrobuust gebouwd. In dit geval bestaat de mogelijkheid om een deskundige aan te stellen om uw score te laten aanpassen.

Signaalgebieden

Voor signaalgebieden geldt er wettelijk gezien geen informatieplicht, maar het is wel aangewezen om dit ook mee op te nemen bij de communicatie. Signaalgebieden zijn nog niet ontwikkelde gebieden met een harde bestemming zoals woongebied, die ook een belangrijke functie kunnen vervullen tijdens overstromingen. Het gaat om gebieden met een mogelijke tegenstrijdigheid tussen de huidige bestemmingsvoorschriften en de belangen van het watersysteem. Voor verschillende van deze gebieden werd beslist om een bouwvrije opgave te voorzien, omdat het risico tijdens overstromingen te groot is.

Afgebakende oeverzones en afgebakende overstromingsgebieden

Afgebakende oeverzones en overstromingsgebieden zijn in de meeste gevallen afgebakend op niet bebouwbare percelen, maar niet altijd. Het gaat om gebieden waar een recht van voorkoop geldt en waar inrichtingswerken worden voorzien in het kader van het waterbeleid.

Meer info

www.integraalwaterbeleid.be

waterinfo.vlaanderen.be/informatieplicht

woningpas.vlaanderen.be

OVERSTROMINGSRAPPORT 25-09-2024

Identificatie perceel en gebouwen

Gemeente	Geetbets				
Afdeling	2	Sectie	C	Perceelnummer	0312/00B000
Aantal gebouwen op dit perceel	0				
Waterbeheerder(s)	Watering Van Sint-Truiden				

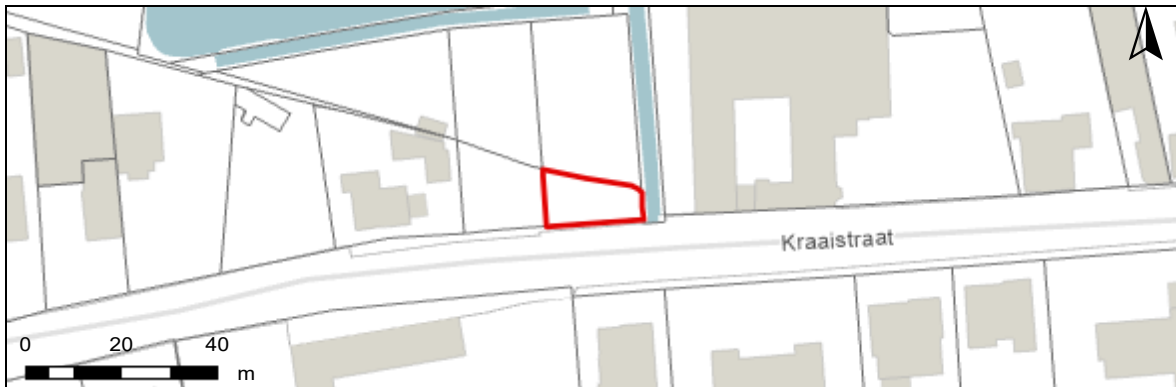

Informatie voor het volledige perceel

Parameter	Score
Perceelscore of P-score	A
Gebouwscore of G-score	ONBEKEND
Ligging in Signaalgebied	neen
Ligging in afgebakende oeverzone of afgebakend overstromingsgebied	neen

A: geen overstroming gemodelleerd B: kleine kans op overstromingen onder klimaatverandering C: kleine kans op overstromingen D: middelgrote kans op overstromingen

Te gebruiken symbool voor informatieplicht: geen verplicht symbool

Informatie voor de verschillende gebouwen op het perceel

Gebouw ID	Score
-----------	-------

DETAILKAARTEN

Detailkaart Overstromingsgevoelige gebieden pluviaal (door hevige neerslag)

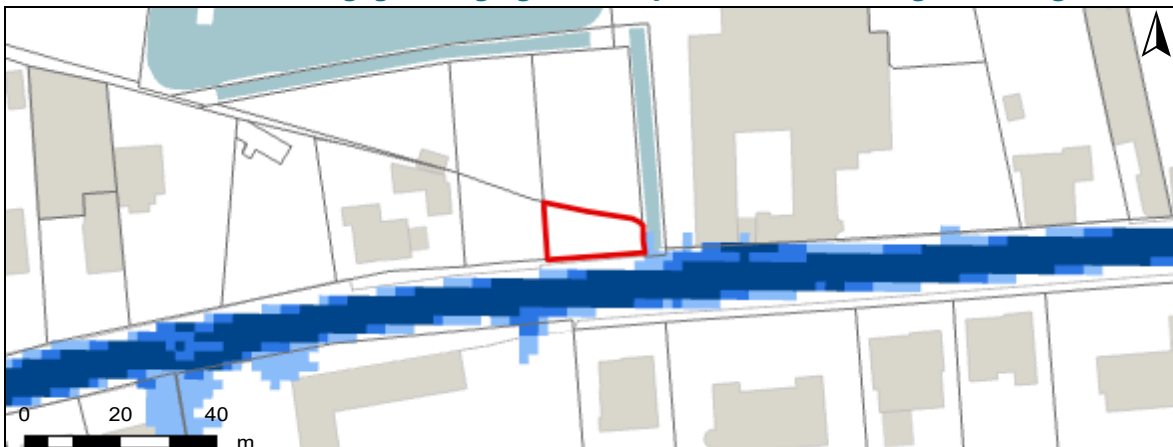

Detailkaart Overstromingsgevoelige gebieden fluviaal (uit waterlopen)

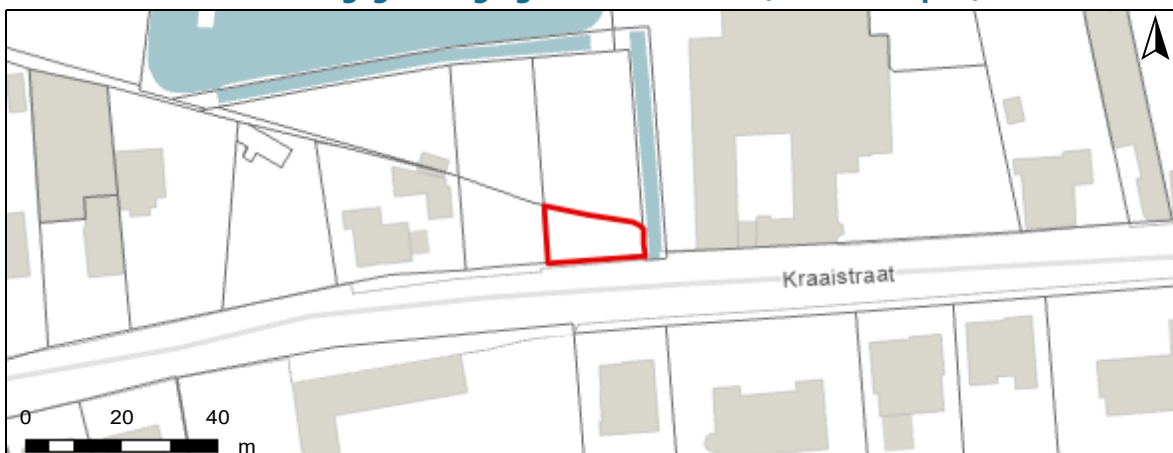

Detailkaart Overstromingsgevoelige gebieden vanuit de zee

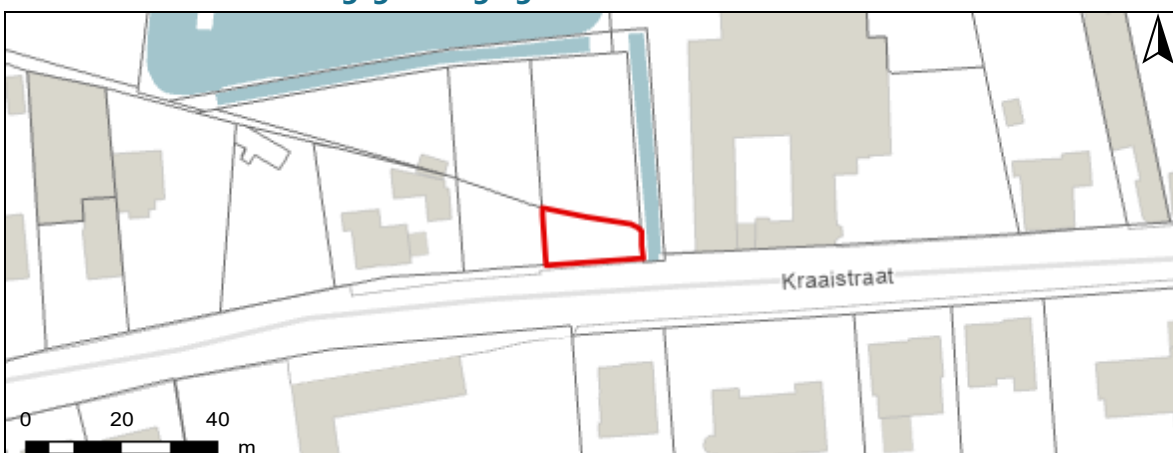

Legende

- A - Geen overstroming gemodelleerd
- B - Kleine kans op overstromingen onder klimaatverandering
- C - Kleine kans op overstromingen
- D - Middelgrote kans op overstromingen

PERCEELSCORE

Detail overstromingsgevoeligheid perceel te Geetbets, afdeling 2, sectie C met perceelnummer 0312/00B000

Alle scores worden op basis van de overstromingskansen geanalyseerd en vervolgens wordt een score toegekend aan uw woning of perceel.

PERCEELSCORE: A

Geen overstroming gemodelleerd

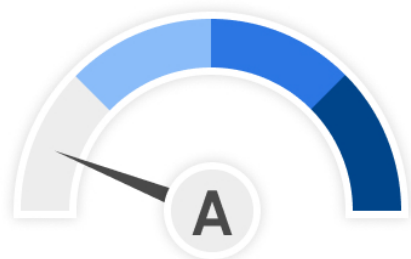

Intense neerslag
Pluviaal



Vanuit waterlopen
Fluviaal



Kustoverstroming
Zee

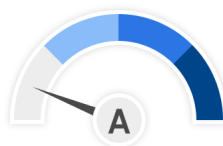

A: geen overstroming gemodelleerd B: kleine kans op overstromingen onder klimaatverandering C: kleine kans op overstromingen D: middelgrote kans op overstromingen

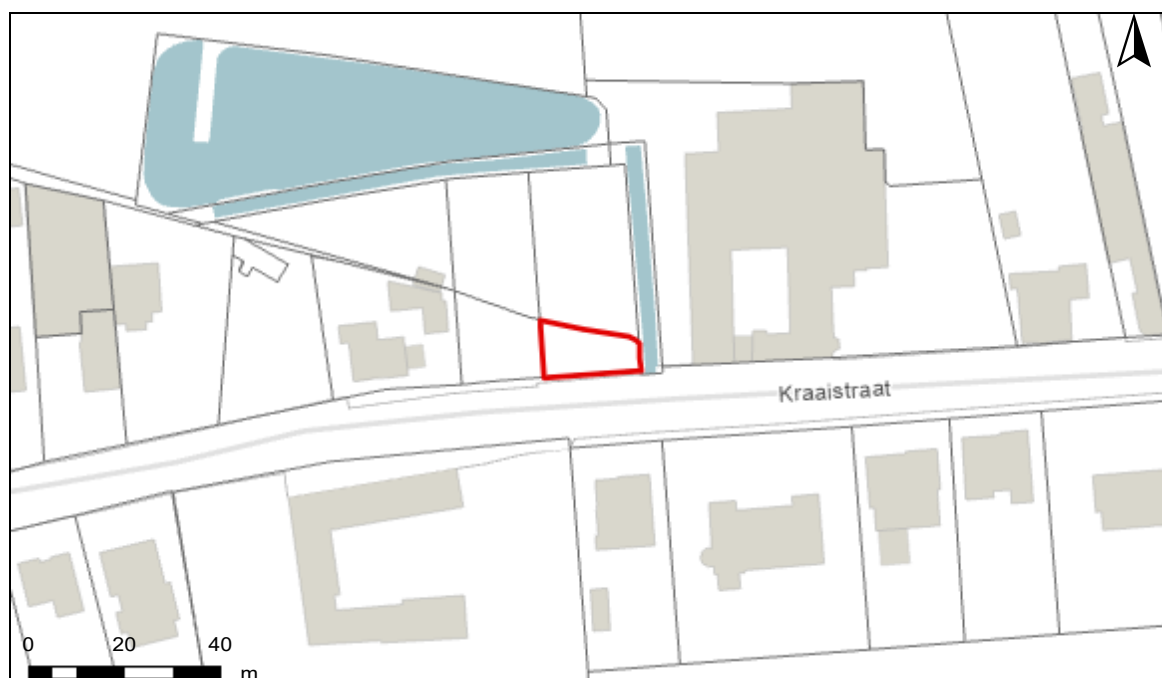

INFORMATIEPLICHT

Wetgeving informatieplicht

De informatieplicht is opgenomen in art. 1.3.3.3.2 van het waterwetboek ofwel de gecodificeerde decreten betreffende het integraal waterbeleid. De details voor de uitwerking van de informatieplicht zijn opgenomen in hoofdstuk III/1 van het uitvoeringsbesluit watertoets.

Berekening P-score en G-score

Voor de berekening van de P-score wordt bekeken of er overlap is tussen het perceel en de drie overstromingskaarten.

Voor de berekening van de G-score wordt bekeken of er overlap is tussen één van de gebouwen op het perceel met een minimum oppervlakte van 25m² en de drie overstromingskaarten. Er wordt hiervoor een buffer van 1m genomen rond de gebouwen.

Aangezien enkel voor de G-score met een buffer wordt gewerkt, is hiervoor ook overlap mogelijk met de overstromingskaarten buiten het perceel. In dat geval wordt de P-score aangepast naar dezelfde waarde als de G-score.

Overstromingsrobuust gebouwd?

Uw woning kan zich in overstromingsgevoelig gebied bevinden, maar mogelijks is hier reeds rekening mee gehouden bij het bouwen en heeft u dus overstromingsrobuust gebouwd. In dit geval bestaat de mogelijkheid om een deskundige aan te stellen om uw score te laten aanpassen.

Signaalgebieden

Voor signaalgebieden geldt er wettelijk gezien geen informatieplicht, maar het is wel aangewezen om dit ook mee op te nemen bij de communicatie. Signaalgebieden zijn nog niet ontwikkelde gebieden met een harde bestemming zoals woongebied, die ook een belangrijke functie kunnen vervullen tijdens overstromingen. Het gaat om gebieden met een mogelijke tegenstrijdigheid tussen de huidige bestemmingsvoorschriften en de belangen van het watersysteem. Voor verschillende van deze gebieden werd beslist om een bouwvrije opgave te voorzien, omdat het risico tijdens overstromingen te groot is.

Afgebakende oeverzones en afgebakende overstromingsgebieden

Afgebakende oeverzones en overstromingsgebieden zijn in de meeste gevallen afgebakend op niet bebouwbare percelen, maar niet altijd. Het gaat om gebieden waar een recht van voorkoop geldt en waar inrichtingswerken worden voorzien in het kader van het waterbeleid.

Meer info

www.integraalwaterbeleid.be

waterinfo.vlaanderen.be/informatieplicht

woningpas.vlaanderen.be